La gaceta del CUSur

AÑO 10 NÚMERO 118 JULIO 2017

DÍA MUNDIAL DE LA POBLACIÓN

Pág. 3 El CUSur en Jalisco
Campus Party
Pág. 10 Terrorismo, el reto global
Contraportada
Study US

EMPODERAMIENTO · PLANIFICACIÓN FAMILIAR

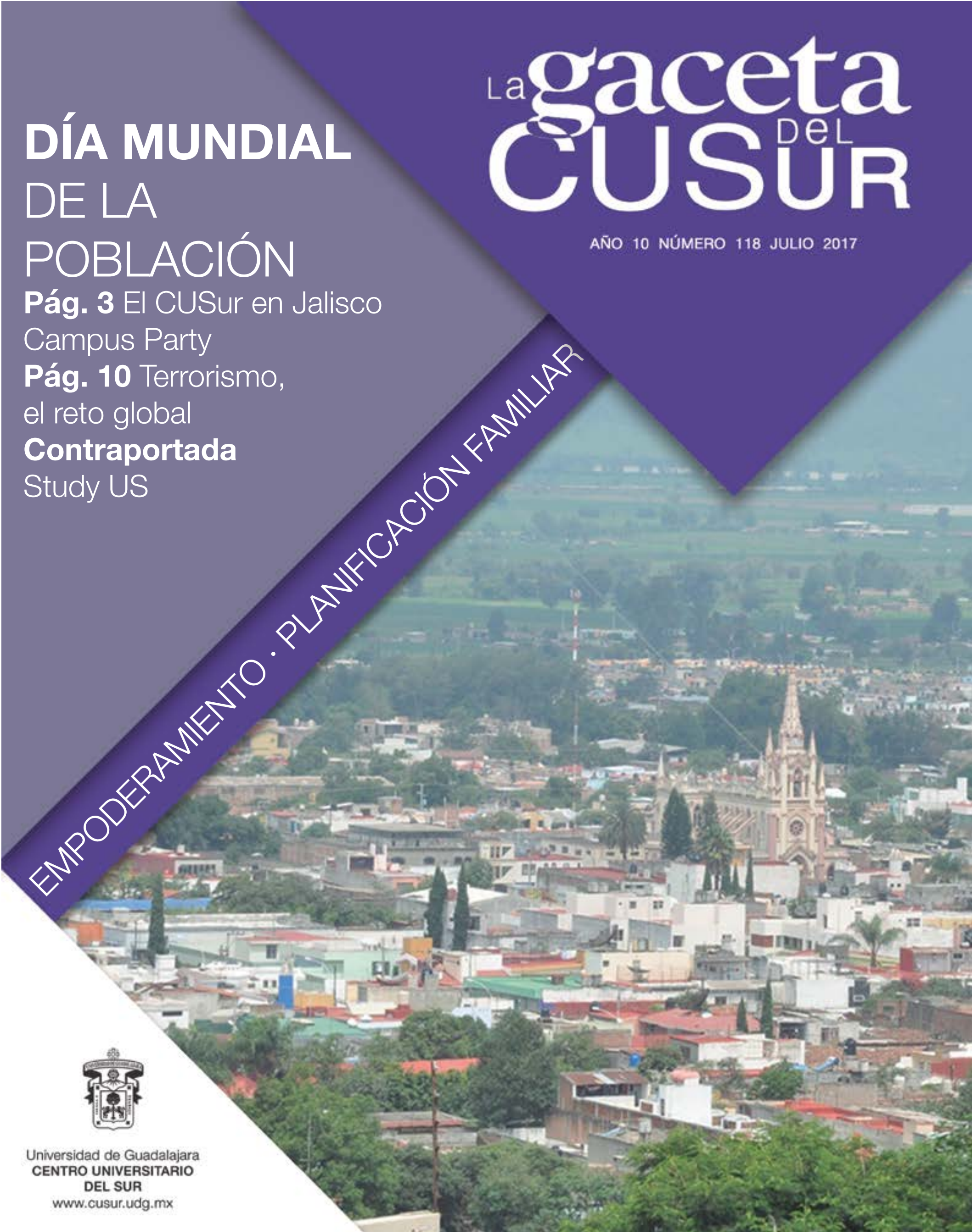

Universidad de Guadalajara
CENTRO UNIVERSITARIO DEL SUR
www.cusur.udg.mx

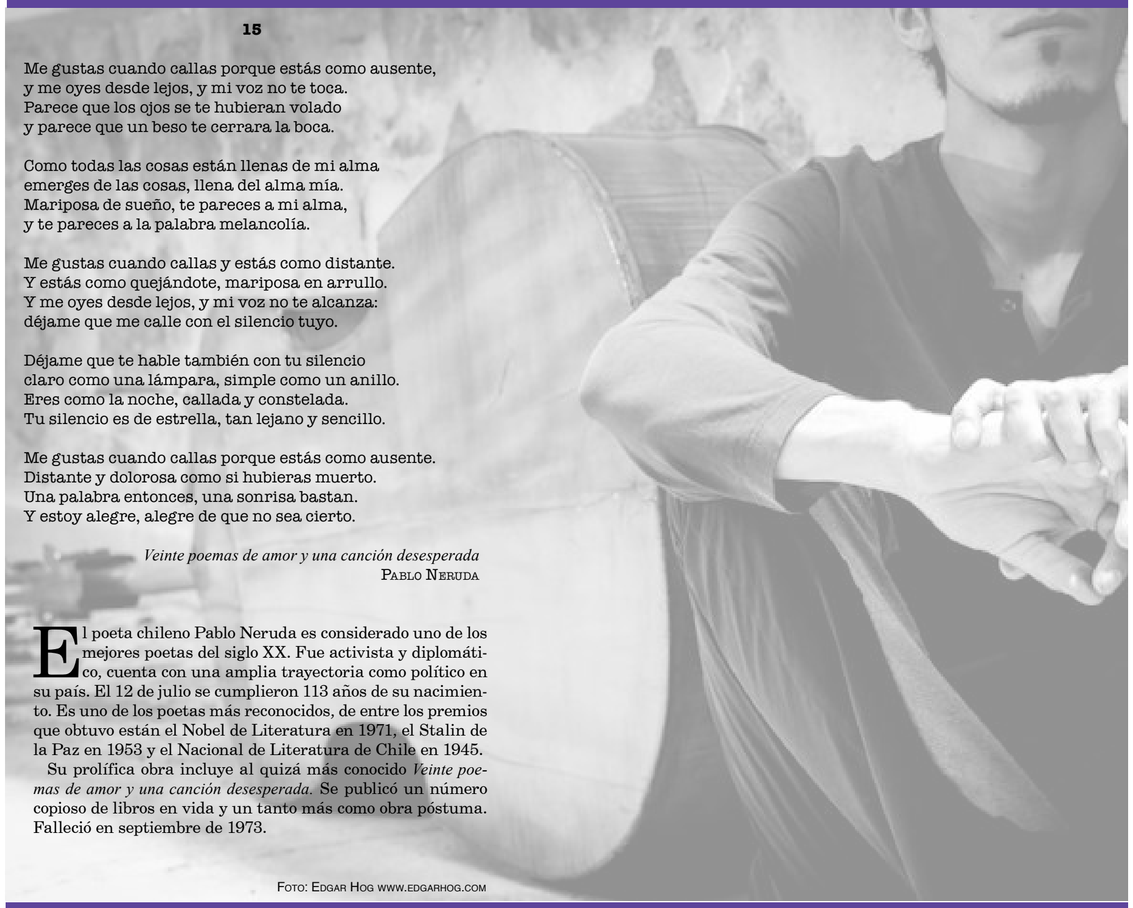

15

Me gustas cuando callas porque estás como ausente,
y me oyes desde lejos, y mi voz no te toca.
Parece que los ojos se te hubieran volado
y parece que un beso te cerrara la boca.

Como todas las cosas están llenas de mi alma
emerges de las cosas, llena del alma mía.
Mariposa de sueño, te pareces a mi alma,
y te pareces a la palabra melancolía.

Me gustas cuando callas y estás como distante.
Y estás como quejándote, mariposa en arrullo.
Y me oyes desde lejos, y mi voz no te alcanza:
déjame que me calle con el silencio tuyo.

Déjame que te hable también con tu silencio
claro como una lámpara, simple como un anillo.
Eres como la noche, callada y constelada.
Tu silencio es de estrella, tan lejano y sencillo.

Me gustas cuando callas porque estás como ausente.
Distante y dolorosa como si hubieras muerto.
Una palabra entonces, una sonrisa bastan.
Y estoy alegre, alegre de que no sea cierto.

Veinte poemas de amor y una canción desesperada
Pablo Neruda

El poeta chileno Pablo Neruda es considerado uno de los mejores poetas del siglo XX. Fue activista y diplomático, cuenta con una amplia trayectoria como político en su país. El 12 de julio se cumplieron 113 años de su nacimiento. Es uno de los poetas más reconocidos, de entre los premios que obtuvo están el Nobel de Literatura en 1971, el Stalin de la Paz en 1953 y el Nacional de Literatura de Chile en 1945.

Su prolífica obra incluye al quizá más conocido *Veinte poemas de amor y una canción desesperada.* Se publicó un número copioso de libros en vida y un tanto más como obra póstuma. Falleció en septiembre de 1973.

Foto: Edgar Hog www.edgarhog.com

Envía tus colaboraciones a **gaceta@cusur.udg.mx**, también puedes consultar la versión electrónica en **www.cusur.udg.mx/gaceta-cusur.**

SÍGUENOS gacetacusur

Directorio

UNIVERSIDAD DE GUADALAJARA - Rector General - Mtro. Itzcóatl Tonatiuh Bravo Padilla - Vicerrector Ejecutivo - Dr. Miguel Ángel Navarro Navarro - Secretario General - Mtro. José Alfredo Peña Ramos - CENTRO UNIVERSITARIO DEL SUR - Rector - Dr. Ricardo Xicoténcatl García Cauzor - Secretario Académico - Dr. Humberto Palos Delgadillo - Secretario Administrativo - Mtro. Marco Tulio Daza Ramírez - Coordinadora de Extensión - Mtra. Jessica Vargas Íñiguez - Coordinador de Comunicación Social - Lic. Lenin Antonio Aceves Díaz - Consejo Editorial - Elda Castelán Rueda - Vicente Preciado Zacarías - Adriana Alcaraz Marin - Héctor Olivares Álvarez - Claudia Patricia Beltrán Miranda - Marco Aurelio Larios - Hugo Concepción Rodríguez Chávez - Azucena Cárdenas Villalvazo - Araceli Gutiérrez Sánchez - Claudia María Ramos Santana - Lizeth Sevilla García - Marcos Hiram Ruvalcaba Ordóñez - Diseño y diagramación - Duchis Silva - Número de reserva de título - 04-2007-101910104600-109 - Número de reserva de derechos al uso exclusivo ante el Instituto Nacional del Derecho de Autor - 04-2008-062315022400-109. La gaceta del CUSur, publicación mensual gratuita, Av. Enrique Arreola Silva No. 883, colonia centro, Ciudad Guzmán, Zapotlán el Grande, Jalisco, CP 49000

El CUSur en Jalisco Campus Party

Estudiantes de la Ingeniería en Telemática presentaron tres proyectos en el encuentro más importante de Latinoamérica en materia de innovación, creatividad, ciencia y entretenimiento digital

Comunicación Social

De los 82 estudiantes y 20 académicos que acudieron al encuentro, Rosario de la Luz Cantero Ramírez, Miguel Alejandro González Fernández e Iván Josué Morales Ortega, alumnos de la Ingeniería en Telemática del CUSur, presentaron en el pabellón de la Universidad de Guadalajara del Jalisco Campus Party tres proyectos concebidos en el laboratorio de Innovación Tecnológica, con la asesoría de los académicos Abraham López Villalvazo y Daniel Aréchiga Cabrera. Desde finales de 2016, los alumnos comenzaron a trabajar en estos proyectos: un dron acuático para supervisión de túneles, una plataforma integral de monitoreo limnológico (ecosistemas acuáticos continentales) a través de sensores y una aplicación móvil para promoción y preservación de la fauna de la Laguna de Zapotlán el Grande.

El dron acuático será capaz de transmitir video en tiempo real y medirá gases en túneles o en cuerpos de agua que representen un riesgo para las personas. La plataforma de monitoreo será de gran ayuda para monitorear de forma permanente la Laguna de Zapotlán, con indicadores como la cantidad de oxígeno, el nivel de turbiedad, el PH, la conectividad, la cantidad de sólidos disueltos, entre otros aspectos. Actualmente estos análisis se hacen trasladándose sobre el lago en una barca en ciertos periodos. Con la aplicación gratuita para teléfono móvil se tendrá acceso a videos, texto y audios sobre las diferentes aves que habitan o llegan temporalmente al lago, con la intención de difundir y preservar la fauna del cuerpo de agua.

Jalisco Campus Party es el encuentro más importante de Latinoamérica en materia de innovación, creatividad, ciencia y entretenimiento digital. Esta octava edición, que se realizó en la Expo Guadalajara del 5 al 9 de julio, reunió a 25 mil jóvenes de distintos estados de la República, de los cuales 12 mil acamparon en zonas habilitadas para tal fin. Las actividades comprendieron mil 500 horas entre conferencias, talleres, paneles, competencias y mentorías distribuidos en once escenarios temáticos.

comunicacion.cusur@cusur.udg.mx

Foto: Daniel Aréchiga

LOS PROYECTOS PRESENTADOS SON UN DRON ACUÁTICO PARA SUPERVISIÓN DE TÚNELES, UNA PLATAFORMA INTEGRAL DE MONITOREO LIMNOLÓGICO Y UNA APLICACIÓN MÓVIL PARA PROMOCIÓN Y PRESERVACIÓN DE LA FAUNA DE LA LAGUNA DE ZAPOTLÁN EL GRANDE

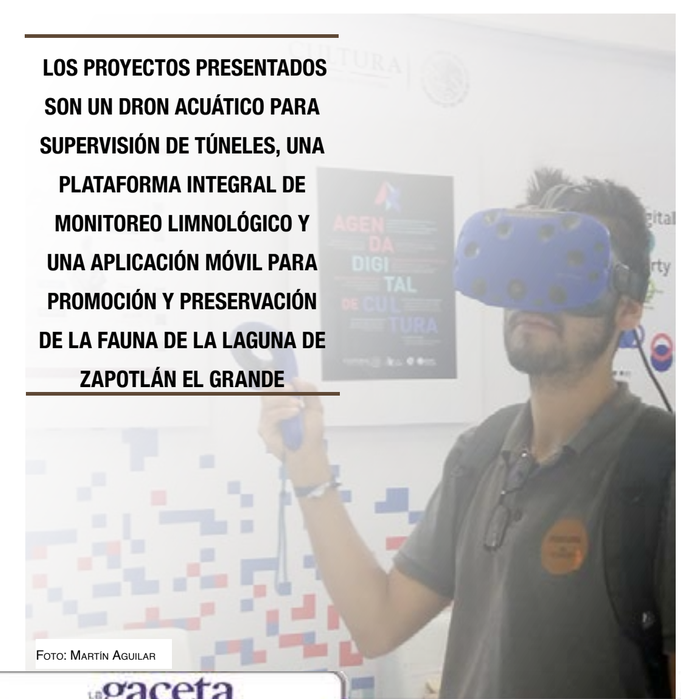

Foto: Martín Aguilar

Capital psicológico en las empresas

La validación del Cuestionario de Capital Psicológico trae consigo una nueva herramienta para evaluar los aspectos positivos en el personal de una organización, lo que apoya al incremento en la competitividad de ésta

Gabriela Barragán

¿Qué es el capital psicológico? Es un constructo desarrollado en el año 2004 por Fred Luthans y Carolyn M. Youssef, surge a partir de los principios de la psicología positiva y del comportamiento organizacional positivo. La psicología positiva —desarrollada en el año 2000 por Martin Seligman y Mihaly Csikszentmilhayi— es un enfoque dedicado al estudio de la felicidad y a la identificación de los aspectos positivos y cualidades de los individuos; por su parte, el comportamiento organizacional positivo —acuñado por Fred Luthans en el año 2002— analiza las fortalezas de las personas que integran las organizaciones para su medición y administración dentro de los contextos de trabajo con la finalidad de mejorar la gestión humana y su relación con el rendimiento laboral.

A partir de estas bases es que surge el capital psicológico con el propósito de evaluar y desarrollar capacidades positivas aplicables a cualquier actividad laboral, este constructo emerge de la importancia de que cada persona haga uso de sus recursos positivos para facilitar el afrontamiento de las situaciones que se le presenten como la toma de decisiones, la mejora de las relaciones laborales, el desarrollo del trabajo en equipo, el manejo de conflictos y la adaptación al cambio, acontecimientos que pueden presentarse en cualquier contexto de laboral.

El capital psicológico se conforma de cuatro dimensiones que son autoeficacia (confianza en sí mismo), esperanza (perseverancia y logro), resiliencia (recuperarse de algún acontecimiento) y optimismo (atribuciones positivas a eventos futuros). Cada una de las dimensiones del capital psicológico tiene su estudio e investigación de forma individual, la importancia de reunirlos en un constructo deriva de que la aplicación conjunta de estas capacidades brinda a los individuos fuertes herramientas para el manejo de las situaciones presentes en el desarrollo de sus actividades laborales, y además pueden aplicarse a otros contextos en que cada persona se desenvuelve.

Por la necesidad de medir cada una de estas capacidades era preciso contar con un instrumento que lo hiciera de forma válida y confiable, entonces en el 2007 Fred Luthans, Carolyn M. Youssef y Bruce J. Avolio desarrollaron el Cuestionario de Capital Psicológico (PCQ, por sus siglas en inglés) para su aplicación en Estados Unidos de América con dos versiones, una de 24 ítems y su versión corta de 12 ítems. Derivado de los resultados obtenidos en las aplicaciones, diversos países llevaron a cabo la validación del PCQ, entre ellos Alemania, Argentina, China, España, Nueva Zelanda, Portugal y Sudáfrica, dando evidencia de que la medición de este constructo fortalece el estudio y evaluación del contexto laboral desde una perspectiva basada en los aspectos positivos y su impacto en el desempeño laboral en distintas latitudes. Además, en algunos de estos estudios se ha analizado la relación del capital psicológico con otros constructos como satisfacción laboral, liderazgo auténtico, resistencia al cambio, estrés laboral, *burnout*, entre otros.

Actualmente —y como parte de uno de los trabajos de investigación desarrollados en la Maestría en Psicología con Orientación de Vida y Salud del CUSur— se realiza un proyecto que se enfoca en la validación del PCQ24 en población mexicana, bajo un exhaustivo procedimiento que comienza con la traducción y adaptación del instrumento; estos procesos se realizan con estricto apego a las directrices establecidas por la Comisión Internacional de Tests. Lo siguiente es la revisión, realización de entrevistas cognitivas y aplicación de pruebas piloto, una vez verificados cada uno de estos procesos y con la obtención de resultados significativos, se procede a la aplicación en una muestra total contemplada previamente que permita analizar las evidencias de validez y confiabilidad del instrumento.

Es importante destacar que cada paso que se realiza en este procedimiento es fundamental para la obtención de un instrumento aplicable a la población pretendida, que cuente con las propiedades psicométricas adecuadas y permita el desarrollo de importantes investigaciones futuras.

La aportación fundamental de este proyecto es brindar al estudio de las organizaciones en México una nueva herramienta que evalúe los aspectos positivos que han sido poco estudiados en este país, pues tomando como antecedentes los resultados obtenidos en otros países y al analizar la pertinencia del estudio del capital psicológico en población mexicana, se concluye que puede significar la generación de nuevas ventajas competitivas para los diversos sectores laborales.

gabrielabarraganp@hotmail.com

Prisión preventiva: sistema inquisitivo vs acusatorio

Con el nuevo sistema de justicia penal, los internos de los penales podrían enfrentar su proceso penal en libertad, dependiendo de la gravedad del delito cometido

Antonio Jiménez

En sesión celebrada el 5 de julio de 2017, la Primera Sala de la Suprema Corte de Justicia de la Nación resolvió la contradicción de tesis 64/2017, en la que se analizó —a propuesta del ministro José Ramón Cossío Díaz— la procedibilidad de la prisión preventiva del viejo sistema de justicia penal con respecto del nuevo.

El procedimiento del sistema que pretende extinguirse, considerado sistema inquisitivo o mixto, consistía en asegurar con prisión preventiva a los presuntos responsables de un delito que merecieran pena privativa de libertad, así, muchos de los penales tanto federales como locales se saturaron de detenidos que esperaban el juicio en prisión en tanto no les era accesible obtener una libertad provisional mediante caución, ya sea porque el delito fue considerado grave o porque sus condiciones económicas no les permitieron asegurar el pago de la reparación del daño y el goce de la medida.

El nuevo sistema de justicia penal, de corte acusatorio adversarial, pondera la garantía de diversos derechos, uno de ellos es enfrentar el proceso penal en libertad, salvo algunos delitos que requieren prisión preventiva oficiosa. Existe un catálogo restrictivo de conductas, entre las que se encuentran: delincuencia organizada, homicidio doloso, violación, secuestro, delitos cometidos con medios violentos con armas de fuego y explosivos, y delitos graves que determine la ley contra la seguridad de la Nación, el libre desarrollo de la personalidad y la salud.

De lo anterior se puede concluir que la mayoría de los delitos del sistema de justicia penal, en vigor a partir del 18 de junio de 2016, permiten que los acusados gocen de libertad y así enfrenten los procedimientos.

La contradicción de tesis resolvió que aquellos que se encuentran procesados en sistema mixto, en vigor hasta junio de 2016, pueden solicitar una audiencia para la revisión de su medida restrictiva de libertad y, con fundamento en las reglas que establece el Código Nacional de Procedimientos Penales, se revoque o sustituya esa medida. Así, los jueces quedarán habilitados para aplicar las reglas del Código Nacional a la luz de los principios de excepcionalidad, legalidad, necesidad y proporcionalidad justificada para la posible afectación del derecho humano a la libertad personal, conforme lo que dispone el artículo 19 Constitucional.

La interpretación encontrada por la Primera Sala de la Corte tiene como sustento el artículo Quinto Transitorio del Código Nacional de Procedimientos Penales, el cual permite la prevalencia del derecho humano de presunción de inocencia, del principio de mínima intervención del derecho penal, así como de la excepcionalidad de la prisión preventiva frente a la regla del sistema mixto que deriva de la calificación del Estado de la gravedad del delito.

Los ministros integrantes de la Primera Sala fueron claros al determinar que la procedencia y revisión de la medida no tiene el alcance de que el juzgador declare fundada en automático la solicitud de sustitución, modificación o cese, sino que está sujeto a las reglas dispuestas en el Código Nacional, en particular la evaluación del riesgo que representa el imputado o inculpado, así mismo dependerá del debate que sostengan las partes al respecto, esto es, el procesado, su defensor, el Agente del Ministerio Público y el ofendido.

Sin duda, esta resolución abre una posibilidad de que los internos de los penales, quienes están enfrentando los tardados procesos en prisión, soliciten revisión de sus asuntos y gocen de los beneficios que trae el nuevo sistema de justicia en cuanto protección de derechos, está en manos de la sociedad darle buen uso a esta herramienta.

ajd988@hotmail.com

Día Mundial de la Población

Mujeres tomando el poder.
Entrevista a la Dra. Bertha Madrigal

Darinka Rogríguez

"Planificación familiar para empoderar a las familias y contribuir al desarrollo de los países", así reza el lema del Día mundial de la población. Después de leerlo, la palabra empoderamiento captó mi atención e investigando un poco encontré su significado: "adquisición de poder e independencia por parte de un grupo desfavorecido, para mejorar su situación". Me pareció que aquel lema y el fuerte mensaje incluido en él eran el motivo perfecto para hablar del empoderamiento de la mujer, y en el CUSur encontré a la mujer indicada para abordar el tema.

Detrás del escritorio está una mujer de mirada suave y sonrisa delgada. Berta Ermila Madrigal Torres es la jefa del Departamento de Ciencias Económicas y Administrativas del CUSur, tiene 37 años trabajando en la Universidad de Guadalajara, cuatro de ellos en este centro universitario; es licenciada en administración de empresas, tiene una maestría en administración y un doctorado en ciencia administrativa.

¿A qué se le denomina empoderamiento de la mujer?

Hay varias corrientes y voy a hablar de tres. La primera es cuando dentro de la familia y la universidad, la mujer tiene acceso a la educación. Otra vertiente es el empoderamiento económico, al tener acceso a un puesto laboral en igualdad de circunstancias a las de un varón. El tercero es un proceso más antropológico, en el cual se da el rompimiento de décadas de misoginia, donde antes la mujer no tenía derecho a opinar, cuestionar y proponer.

Empoderar a la mujer es un fenómeno que se ha ido dando paulatinamente, derrumbando esos estereotipos de "la mujer no puede", "la mujer no sabe", "es mejor el hombre".

En el entorno universitario, ¿qué otras manifestaciones son resultado del empoderamiento de la mujer?

La presencia en el aula simplemente. Antes en las aulas sólo dos de cada diez estudiantes eran mujeres. Hoy en día ese fenómeno se ha revertido totalmente, la presencia femenina casi rebasa el 70%. Se ha dado más paulatinamente en las profesiones consideradas de género, ya sean ingenierías, las ciencias exactas y ciertas áreas médicas. Esas son áreas en las que la presencia de la mujer se ha ido insertando poco a poco, aunque con muchas barreras.

Otra área es la investigación. Hay investigadoras de muy alto nivel en las diferentes áreas del conocimiento. En los puestos directivos también creció la población femenina, por ejemplo la Universidad de Guadalajara cuenta con cinco rectoras, hace seis años eso no se veía.

¿Usted piensa que el empoderamiento de la mujer es una herramienta para fortalecer la economía de la región sur de Jalisco?

Sí, de la región, de la universidad, de la familia, del país en general. Considero que la apuesta debe ser a la educación y la capacitación de la mujer. Recuerdo una frase de la ONU que decía que por cada peso invertido en una mujer, ella regresa 34.

Abrir los ojos al panorama de inclusión y empoderamiento de la mujer, que está sucediendo en el Centro Universitario del Sur y en la Universidad de Guadalajara en general, es un ejemplo de la fuerza de las mujeres y de su larga y perseverante lucha por insertarse en todos los ámbitos de la sociedad mexicana. Es un panorama que parecía lejano hace algunos años y que seguramente seguirá creciendo con el paso del tiempo.

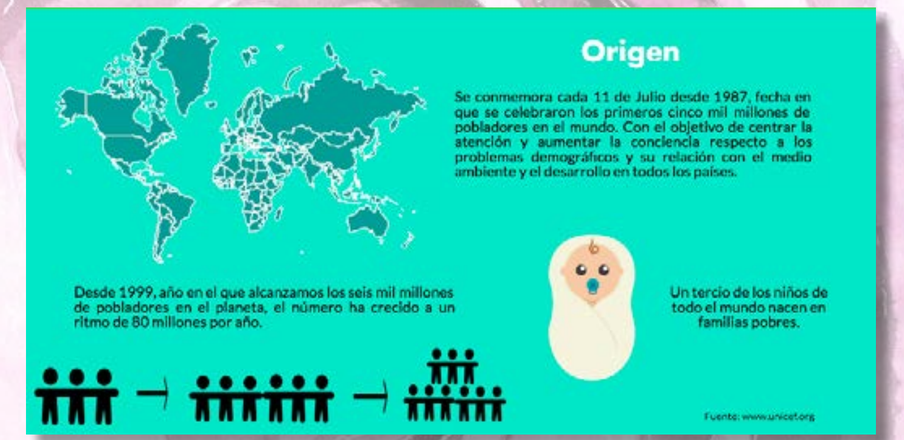

Ciudad Guzmán
A través de los años

Yo tengo viviendo aquí cuarenta años. El pueblo era pequeño, no tenía tantas colonias; creció con el temblor del 85, se brindaron muchas facilidades para ventas de terrenos y casas. Antes había carros pero eran pocos. Hace como 60 o 70 años estaba el tranvía y había carretas. No conocíamos los invernaderos, todo era sembradío de maíz y sorgo, y algunas hortalizas para la laguna. Yo siento que ha favorecido en algunas cosas el crecimiento de Ciudad Guzmán, por ejemplo, antes había escases de agua en muchas colonias, calles enteras se quedaban sin agua y había que comprar pipas. Ahora con el crecimiento de la ciudad se ha solucionado el problema del agua porque ya se comenzaron a hacer pozos. Muchas colonias ya viven con urbanidad.

Abel Santos Vázquez. 65 años.

Uno de los cambios más notorio que ha habido es el incremento de personas, cuando llegó la penal yo vi un crecimiento enorme de población. Como que los familiares de los presos venían a vivir aquí y se notó. Ahora los invernaderos también han venido ocasionando un incremento de población. Lo que he visto en todo este tiempo es que a pesar del crecimiento de población las tradiciones y costumbres se han mantenido. Les ha costado adaptarse a la gente que viene de fuera, por ejemplo en octubre que es la fiesta tradicional en honor al Señor San José y que desde agosto inician los ensayos de las danzas. Me ha tocado escuchar comentarios de las personas que no son de aquí: 'es que cierran las calles', 'no nos dejan avanzar', 'es pérdida de tiempo', '¿por qué hacen eso?' Pero pues es obvio que los que son de aquí las siguen manteniendo, son más las personas que les gustan esas tradiciones.

Reyes Omar Gómez García. 23 años.

Yo tengo viviendo en Guzmán desde que nací. Ha cambiado muchísimo, desde el temblor del 85, fue un parteaguas para Zapotlán, porque mucha gente de México, de otras partes se vino para acá, creció mucho, ahorita hay un montonón de colonias. Se viene el CUSur, el tecnológico se hace profesional, y se vienen muchos estudiantes a vivir aquí. Lo que hay mucho es población flotante, gente de fuera por los invernaderos y estudiantes por la universidad. Cuando yo estaba chica la población estaba concentrada en el centro. El límite del pueblo, me acuerdo, era llegar a la central, y del otro extremo hasta el IMSS. Todo el mundo nos conocíamos antes, ahorita ya no, dejó de ser pueblo.

Yolanda Guadalupe Gudiño Venegas. 57 años.

Real Madrid: dueño de Iberia y Europa

Aquí se presenta la primera parte de la historia de este club que ha conseguido arraigarse en España con una gran afición

Noé Alfaro Silva

La historia del futbol español ha estado inmersa en la estela alba que proviene directamente desde la capital, Madrid, en una esencia mítica capaz de evolucionar el aspecto más tradicional del oriundo ibérico, en especial las huestes madridistas que año con año esperan alguna vuelta olímpica en Chamartín.

La cronología del club tiene su origen en la sexta década del siglo XIX, bajo la demanda que sustentó aquel arraigo que los ciudadanos ingleses tenían sobre el *cricket* y que en automático legaban a las regiones pobladas por su expansión migrante, la mayoría de las veces industrial, aunque su fundación sería oficialmente hasta 1902 bajo el nombre de Sociedad Madrid Foot-ball Club con su primer presidente Julian Palacios. Tan sólo unos meses después, el maratónico proceso de triunfos inició con la adquisición de la Copa de la coronación precursora de la actual Copa del Rey, además de participar en la fundación de la otrora FIFA en 1903.

La oncena madridista logró cuatro títulos consecutivos entre 1904 y 1908, además del primer partido internacional contra el cuadro galo Gallia Sport Paris en 1905. Posteriormente se efectuó el primer traslado de escenario, puesto que el número de seguidores iba en aumento, el antiguo Hipódromo de Madrid quedaría obsoleto y su lugar fue tomado por el Estadio de O´Donnell en 1912. Ocho años después Alfonso XIII de Borbón adjudicó el título de Real a la institución, con lo que el uso de la corona en el escudo quedó instaurado.

La década de los veinte sería oficialmente en la que inició el profesionalismo, la fundación de la liga fue en 1926, mientras que el club blanco tendría que aguardar para coronarse en mejor ocasión. En los treinta, el proceso de formar un equipo competitivo mediante fichajes se vislumbró con la llegada del portero Ricardo Zamora y Santiago Bernabéu, quienes se convertirían en emblemas históricos del club y la propia liga.

Una vez que la instauración de la Segunda República se hizo presente, el título nobiliario otorgado por la corona fue erradicado del nombre en la institución, mientras que del club emergían los representativos en baloncesto, beisbol, *rugby*, atletismo, *hockey* y ciclismo. En 1931 y 1932 llegarían las primeras ligas, así como la Copa del Rey en 1934 y 1936. En el transcurso de tres años posteriormente recuperó su nombre de Real.

En la siguiente década se gestó la llegada a la presidencia del exjugador y ex técnico Santiago Bernabéu, quien bajo la demanda popular unificaría el proyecto de un nuevo estadio para el club, el otrora campo Chamartín. En cuanto a lo deportivo, los triunfos se desglosan a solo dos copas y haber conseguido la peor posición de la historia hasta ahora: once.

Los festejos de los primeros cincuenta años del club llegaron bajo la tutela presidencial de Bernabéu, quien de a poco fue confeccionando un plantel que a la postre sería multicampéon: nueve ligas, una pequeña copa del mundo y dos copas latinas, todo auspiciado por la llegada de Alfredo Di Stéfano, Francisco Gento, Raymond Kopa, José Santamaría y Ferenc Puskás. A la hegemonía blanca en la península Ibérica vendría un hecho que propició la expansión total de la institución: la Copa de Campeones de Europa, con el quinquenio logrado de 1955 a 1960 conjuntamente con la Intercontinental, que ese mismo año se disputó por vez primera.

Tan solo seis años después la sexta corona europea vendría de la mano de Miguel Muñoz en el banquillo y de una nueva generación de jugadores como Manuel Sanchís, José Martínez "Pirri", Pedro de Felipe, Ignacio Zoco, Paco Serena y Amancio Amaro, no sin antes haber sufrido las derrotas en la final contra Benfica e Internacional de Milán.

Con la muerte del legendario Santiago Bernabéu en 1978, la entidad alba entró en un proceso de regeneración que oscilaba en todas sus directrices internas, por lo que el bicampeonato 1979 y 1980, a la vez que el tercer subcampeonato europeo en 1981, ofrendaron el camino para que una nueva camada de jugadores emanados del club surgiera y tomara la batuta: la denominada Quinta del Buitre, formada por Emilio Butragueño, Michel González, Manolo Sanchís, Martín Vázquez y Miguel Pardeza, así como Hugo Sánchez, encumbraron el segundo quinquenio en la historia de la institución: 1986-1990, una Copa del Rey en 1989 y dos Copas UEFA en 1985 y 1986.

La última década del milenio vendría acompañada por el nacimiento de un nuevo baluarte de la cantera madridista: Raúl González, quien conjuntamente con elementos como Michael Laudrup, José Emilio Amavisca, Fernando Redondo e Iván Zamorano obtendrían la liga en 1994 con la asesoría técnica de Jorge Valdano.

passezco_86@hotmail.com

Terrorismo, el reto global

La sociedad y el Estado han fallado, en gran parte, al priorizar el mantenimiento del estatus, la jerarquía y el poder en lugar de los valores de diversidad, pluriculturalidad y tolerancia

Mario Iván Reyes

7 de julio de 2005: Tres bombas estallaron primero —alrededor de las 9 de la mañana— en tres vagones del metro de Londres; un poco más de media hora después los evacuados que tuvieron la suerte de salir con vida abordaron un autobús de dos pisos, al que también subió el cuarto terrorista que, a las 9 horas con 47 minutos, se inmoló por su causa. Murieron 56 personas, hubo 700 heridos.

Tristemente presenciamos el trágico ciclo de terror y violencia que ha golpeado nuevamente a Inglaterra y, consecuentemente, a Europa. Tras los ataques del 22 de mayo en Manchester, a pesar del nivel de alarma y a tan poco tiempo, siguieron sorpresivamente los del 3 de junio en el puente de Westminster y en el Borough Market.

Cada vez que algo así sucede hay una reflexión obligada de los hechos en los medios, incluso de los significados y el momento, ¿por qué ahora?, ¿qué quiere decir? 9 días después de los ataques del 3 de junio, el 12 del mismo mes, un hombre blanco condujo hacia las afueras de una mezquita, gritando injurias en contra de los musulmanes, arrojando su auto contra los peatones. Fue detenido por la policía con una sonrisa, satisfecho por su fechoría.

Al escribir esto me he enterado de un ataque en Bruselas, otro en las Filipinas y otro más en Estados Unidos. Pareciera ahora, más que nunca, que el mundo está atascado en un estado turbulento y sedicioso. Al tratar de ver el panorama objetivamente, en un intento de discernimiento, lo más interesante que podemos decir es que hay un deseo vehemente de transgredir el orden de lo establecido.

¿Puede el terrorismo realmente cambiar al mundo? Innegablemente. Pero, ¿de qué manera? Mientras que se tildan a los más recientes atentados que el mundo occidental ha sufrido de puro extremismo, se omite por completo el hecho de que la razón de los mismos es conmover, hasta cambiarlos, los cimientos de la sociedad, para mal más que para bien y cualquiera que sea la causa que motiva a matar (así el ataque del 12 de junio fue en contra de ciudadanos ingleses también, aunque esta vez de un hombre blanco contra la población musulmana).

Tal vez lo que la opinión especializada debería tener en cuenta es que una cosa es el Estado Islámico y la ideología en que se sostiene y otra muy distinta los jóvenes que se inmolan en lugares públicos no sólo en un acto de violencia, sino en un acto de expresión, expresión de rabia absoluta y ausencia de esperanza; jóvenes europeos o americanos a los que no puede culpárseles de no haberse adaptado, al contrario, han sido la sociedad y el Estado quienes han fallado en su mayor parte cuando los valores de diversidad y pluriculturalidad en un mundo globalizado y de tolerancia no han sido los prioritarios, sino el mantenimiento del estatus, la jerarquía y el poder.

¿Cómo combatir entonces al terrorismo? Su financiación es un objetivo primordial a considerar cuando se trata del desmantelamiento estructural en que se levantan las células terroristas; pero, aun así, suponiendo que llegáramos a ese punto ideal donde se acabara totalmente con la organización de destrucción en turno, debemos tener presente que siempre habrá un remanente y el origen tampoco está en el Corán o en el Islam, se trata al fin y al cabo de una idea, una semilla capaz de germinar en la mente de cualquier individuo, sin importar su religión o su nacionalidad.

Lo que debe entenderse es que no se necesita ser un psicópata para ser un terrorista, el terrorismo siempre será una opción, aunque sea la última, y que sólo se requiere a alguien convencido y decidido, con la suficiente ira y frustración, para actuar. Tal vez hemos menospreciado la realidad de que la sociedad no es justa con todos, que no les da a todos las mismas oportunidades y que es selectiva en cuanto a quién puede salir adelante y a quiénes deja atrás. Hay que pensar en esto si queremos prevenir el terrorismo; el Estado y la sociedad tienen la obligación de ser más inclusivos. Desafortunadamente este es el mundo ahora, feroz y cruel, pero debemos ser cautelosos, si aceptamos el hecho de que los conflictos vividos en el presente son la consecuencia de los actos, de los errores del pasado, entonces, si en verdad queremos un mejor futuro, nos cuidaremos muy bien de las decisiones que tomamos hoy.

grrrmario@hotmail.com

Fotografía: Shutterstock.com

La poesía de Luis Cernuda

El libro *La realidad y el deseo* se encuentra en la Biblioteca Hugo Gutiérrez Vega del CUSur con la clasificación 861.64 CER

Mario Iván Reyes

"Cernuda o el lenguaje de la pasión", escribió alguna vez Octavio Paz al hablar de una clase de poesía capaz de explicar el sentir del hombre, desentrañar sus conflictos emocionales y espirituales, entre los cuales el poeta Luis Cernuda es un espécimen perfecto.

En la biblioteca del CUSur se halla un valioso facsímil de *La realidad y el deseo* (1958), capital obra recopilatoria del autor sevillano, básica para todos los lectores en busca de buena poesía, sea cual sea el idioma, la nacionalidad o época del poeta. Cernuda es un hombre que nació y creció en España, que escribió en español, que en el exilio decidió finalmente asentarse en México, que ciertamente dejó un legado para Hispanoamérica, que logra conectarse —por su expresión emocional, bien equilibrada y honesta— con cualquier ser humano capaz de sentir y cuyos sentimientos, además, han discrepado por momentos con la realidad del mundo.

"Si el hombre pudiera decir lo que ama", proclama un famoso verso de *Los placeres prohibidos* (1931). Decir su pasión, experimentarla entregándose sin reservas, vivirla, inclusive sufrirla, es uno de las cuestiones esenciales de este poeta, que anhela y proclama la libertad para poder amar: "la libertad del amor / la única libertad que me exalta".

El erotismo tiene un papel también primordial en la poética de Cernuda, su juego tiene que ver con el encuentro en el otro, con el goce sin culpas donde el placer es un oasis, un solaz, un momento fuera del tiempo, un breve refugio de las crueldades del mundo. Sin duda alguna desde la homosexualidad —no en conflicto con uno mismo, sino con la sociedad y sus convenciones— se logra una reflexión y apreciación de la experiencia amorosa y su valor en la vida, no de cualquiera, sino en la de alguien que tiene prohibido el acto de amar y que, por lo tanto, al amar transgrede.

Los sentimientos, además, al expresarlos son siempre elocuentes. Casi a la manera de un discurso el poeta canta su sentir, su deseo y su dolor. Los poemas de *Las nubes* (1937-1940) son completos y hermosos en este aspecto, donde hay una efusión de sensibilidad y reflexiones contenidas y liberadas, bien encausadas en cada verso, donde cada estrofa es sólida, logrando poemas inspirados y bien sostenidos de principio a fin.

Conmovedores, cargados de emoción y de pesar, "A un poeta muerto" y "La visita de Dios", son ejemplos justos de la capacidad de Cernuda para expresar su sentir y reflexionar en torno a ello. El primero está dedicado al eminente Federico García Lorca, tierno y triste (¡qué mejor homenaje para un gran poeta que corresponderle con un gran poema!): "La sal de nuestro mundo eras / Vivo estabas como un rayo de sol, / Y ya es tan sólo tu recuerdo quien yerra y pasa, acariciando / El muro de los cuerpos". Con el segundo puede identificarse cualquiera que haya atravesado por un momento de angustia: "No golpees airado mi cuerpo con tu rayo; / Si el amor no eres tú, ¿quién lo será en tu mundo? / Compadécete al fin, escucha este murmullo / Que ascendiendo llega como una ola / Al pie de tu divina indiferencia."

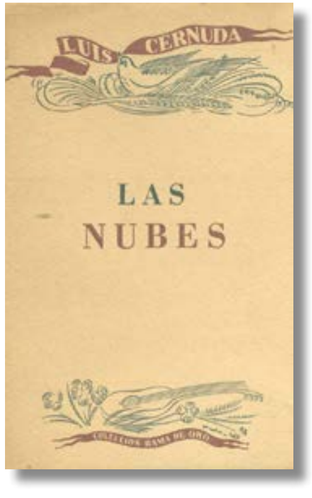

La famosa Generación del 27 nos deja, de entre muchas otras cosas, la experiencia de leer a Luis Cernuda, y aún sin importar la magnitud de la vanguardia que este movimiento significó para las letras hispanoamericanas, el vínculo que logra con el lector es efectivo y puro, ya que trasciende cuando, por encima de la perfección formal, expone honestamente sus conflictos como ser humano.

ggrrrmario@hotmail.com

Study US

Gracias al programa 12 estudiantes de pregrado y posgrado del CUSur viajarán a tres instituciones de Estados Unidos para realizar una estancia

Comunicación Social

A fin de fortalecer el perfil internacional de la comunidad universitaria 12 estudiantes de pregrado y posgrado del CUSur resultaron beneficiados del programa Study US, para realizar una estancia académica entre el 09 y 22 de julio en tres instituciones de los Estados Unidos de América.

Los estudiantes de pregrado cursan estudios en las licenciaturas en Desarrollo turístico sustentable, Abogado, Negocios internacionales, Letras hispánicas, Nutrición y Psicología; y los de posgrado en la maestría en Administración de negocios. Las instituciones receptoras son la Universidad Estatal de Arizona (ASU por sus siglas en inglés), Babson College y Global Ties U.S.

De acuerdo con el ranking de U.S. News & World Report, la Universidad Estatal de Arizona y Babson College encabezan los primeros lugares en innovación y emprendurismo, respectivamente; mientras que Global Ties es una asociación con reconocimiento internacional por su programa de intercambio y la formación de líderes ciudadanos.

Las becas recibidas por los universitarios cubren los siguientes conceptos: Cuota de inscripción y materiales académicos, hospedaje, alimentación y transporte aéreo internacional. Los estudiantes solventaron los costos de los trámites migratorios y de seguro médico.

El programa Study US tiene el propósito de perfeccionar las competencias académicas de emprendimiento e innovación así como las lingüísticas e interculturales de los universitarios. Dicho programa está enmarcado en el Foro Bilateral sobre Educación Superior, Innovación e Investigación (FOBESII), creado en 2013 por los gobiernos de México y Estados Unidos de América.

Fotografía: Comunicación Social